5/2019 6. 5. 2019
www.hanusovice.info

Hanušovický zpravodaj

Pro bezpečnější Hanušovice!

Pro bezpečnější Hanušovice!

Vedení města se zajímá o bezpečnost svých občanů. Snahou je bezpečnost maximálně posilovat, zajistit spokojený a klidný život v obci. Je to priorita, na které chceme dlouhodobě pracovat a rozvíjet. Již delší dobu se město Hanušovice potýká s nedostatkem strážníků městské policie, opakovaně vypisuje výběrová řízení, ale pozice se nedaří obsadit. Proto se vedení města společně s vedoucím strážníkem městské policie a zástupcem města pro komunitní plánování rozhodli zřídit pozice Asistentů prevence kriminality. Během dvouměsíční náročné práce bylo jednáno s Úřadem práce o poskytnutí dotace, byla vypsána výzva a osloveni vhodní uchazeči. Také se pracovalo na vytvoření vhodného zázemí pro pracovníky. Podařilo se najít a vybrat čtyři vhodné uchazeče, kteří o pozici Asistenta velmi stáli. Nástup do pracovního poměru byl od 1.4.2019, kdy byli asistenti řádně proškoleni pro výkon služby. Asistenti prevence kriminality působí na úseku dohledu a ochrany veřejného pořádku v určené lokalitě města Hanušovice. Podílí se na dohledu nad veřejným pořádkem většinou v dvoučlenných hlídkách ve dvou směnách nebo samostatně, s hlídkou Městské Policie Hanušovice nebo s hlídkou obvodního oddělení Policie ČR Hanušovice. Jejich úkolem je v případě jakéhokoliv protiprávního jednání informovat Městskou policii nebo Policii ČR Hanušovice a postupovat při řešení společně nebo dle pokynů nadřízeného (mentora). O své činnosti během výkonu směny podávají písemné informace formou zápisu do hlídkové knížky, popřípadě informují nadřízeného o zjištěných a řešených skutečnostech. Podílí se především na řešení problémů již v jejich počátku – (např. rušení veřejného pořádku, výtržnictví, stížnosti na majitele psů, špatné parkování vozidel a znečišťování veřejného prostranství). Podílí se na zvyšování pocitu bezpečí v obci – (např. upozorňují na nezajištěné kanály, závady na chodnících a místních komunikacích, závady na dopravním značení). V průběhu své práce se také zaměřují na děti a mládež. Upozorňují je na nevhodné chování, jako je nadměrný hluk, znečišťování veřejného prostranství (odhozené odpadky mimo sběrné nádoby), kouření a nevhodné chování vůči starším občanům. Mimo tyto činnosti pak plní ještě další úkoly uložené vedoucím strážníkem či starostou města. Potkat se nimi můžete také na různých akcích pořádaných městem.

V případě dalších dotazů neváhejte kontaktovat vedoucího strážníka Michala Fojtíka: mestska.policie@mu-hanusovice.cz

Michal Fojtík

MĚSTSKÁ KNIHOVNA HANUŠOVICE

www.knihovna.hanusovice.info

Druháčci pokračují v projektu ...

Žáci 2. A a 2. B ZŠ Hanušovice pokračují v projektu „Už jsem čtenář - knížka pro prvňáčka". Při slavnostním pasování na čtenáře obdržel každý malý čtenář svoji průkazku do knihovny. Třídní učitelky paní Hanka Jordová a Hanka Hodíková navštívily v rámci vyučování s žáky celkem 4x knihovnu a vypůjčili si dětskou knížku dle vlastního výběru. Při vracení knih pak na ně čekal úkol. Měli představit knížku, kterou si vypůjčili a říct ostatním, o čem knížka byla a zda se jim líbila, či nelíbila. Děkuji paní učitelce Jordové a Hodíkové, které umožnily všem dětem knihovnu navštěvovat, rozvíjet jejich čtenářské návyky a dohlédly na děti, aby knížky vrátily včas a v pořádku.

Foto: zdroj MK Hanušovice

Pohledy do minulosti...

Vážení čtenáři,

představujeme Vám novou rubriku historických pohledů Hanušovic. V prvním čísle můžete shlédnout hanušovické nádraží v průběhu času...

Tak šel čas s budovou hanušovického nádraží...

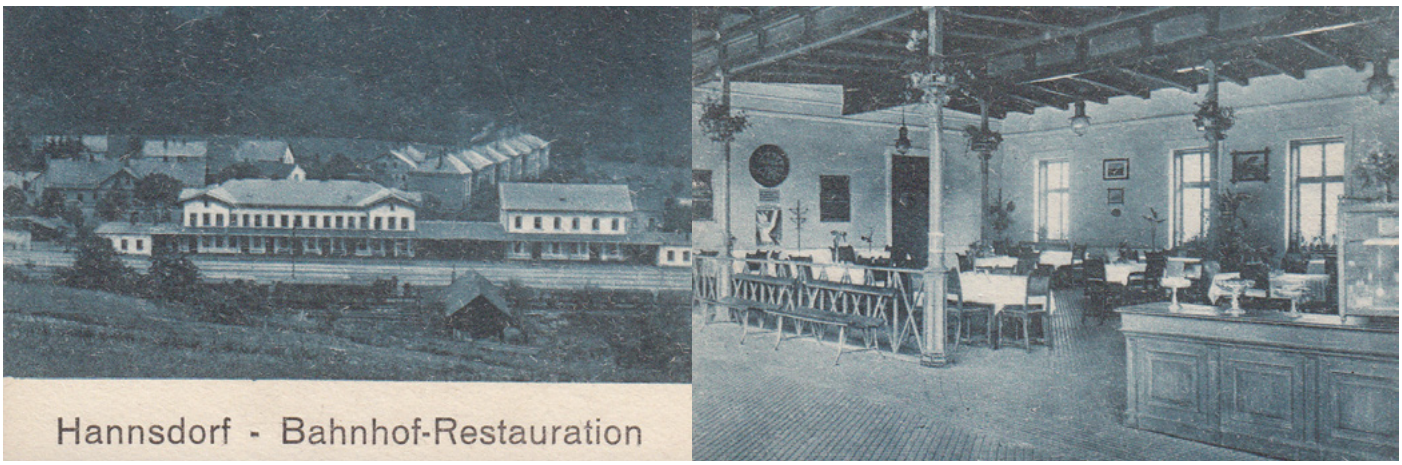

Nádraží - historie, 1920

Nádraží - historické foto, 1937

Nádraží - historické foto, 1947

Budova nyní...

Nádraží dnes

V měsíci květnu se uskuteční v galerii na Hanušovické Rychtě výstava malíře Milana Pavelky a sochařů Antonína Suchana a Miroslava Burši. Výstavu bude možné shlédnout od 5. 5. 2019 tel. pro objednání: 733 577 225.

Z činnosti spolku SPV Hanušováček

Účastníci dubnového crossmintonového turnaje

V letošním kalendářním roce se kromě hlavní náplně sportovního kroužku, crossmintonu, seznámily děti také s mnoha dalšími aktivitami, např. discgolfem, v jízdě na pedalech, bollo ballem, crossbociou, jízdou na raftu a ještě v posledním možném termínu vyzkoušely také běžecké lyžování. Do letních prázdnin je čeká ještě minimálně snag golf, lukostřelba i střelba ze vzduchovky. Rádi přivítáme další zájemce ještě v letošním školním roce. Informace na e-mailu hanusovacek@seznam.cz nebo přímo v kroužku každou středu od 16 do 17 hodin, kromě prázdnin a svátků.

Dospělí i děti měli také možnost se zúčastnit několika sportovních akcí na lyžích, v raketovém víceboji a těsně před uzávěrkou tohoto čísla HN také turnaje v crossmintonu. Toho se zúčastnilo celkem 26 hráčů a hráček z Čech, Moravy, Polska i Slovenska, což byl, vzhledem k možnostem hanušovické tělocvičny a nemožnosti využití venkovních hřišť, úctyhodný počet. Nechyběli ani hráči z čela světových žebříčků seniorských kategorií. Zajímavostí je, že kategorie nebyly vytvářeny podle věku a pohlaví, ale podle výkonnosti. V jedné kategorii se tak mohly potkat děti s dospělými, třeba svými rodiči.

Domácím se dařilo a zvítězili ve třech kategoriích a jen jedno vítězství putovalo za hranice města. Jeden z hráčů Sportovního klubu Hanušovice také všem přítomným ukázal, že všechny čeká ještě mnoho desetiletí sportování, pokud budou sportovat v jeho současném věku. Klobouk dolů.

Plánované soutěže v bollo ballu a lukostřelbě se uskuteční v náhradních termínech.

Z činnosti Sportovního klubu Hanušovice

V měsíci dubnu se uskutečnil první turnaj letošního, již 22. ročníku, hanušovických volejbalových deblů. Za dvaadvacet let bylo pořádáno již kolem sta turnajů, kterých se zúčastnilo několik stovek hráčů a hráček z celé ČR. To je v ČR unikátní. V prvním turnaji zvítězili Lukáš Marks a Pavlína Krmelová z Loštic, stříbro získala dvojice Diviš, Blaťáková (Bludov, Chromeč) a bronz si odvezl do Přerova pár Škvára, Škvárová. Další turnaj se uskuteční v posledním čtvrtletí letošního roku. Zájemci již nyní mohou zasílat své kontakty do adresáře účastníků, kam budou zaslány propozice turnaje (na adresu skhanusovice@seznam.cz).

Letošnímu, tradičnímu, vodáckému sjezdu Moravy opět přálo počasí. Jen řeka byla vzhledem ke sjízdnosti českých řek opět trošku „zaplněná". Ale účastníci naší akce byli ke všem vodákům, včetně těch soutěžících ve sjezdu, více než ohleduplní. Fotografie v příštím č. HN

Hanušovická trefa

16. února proběhl v tělocvičně ZŠ Hanušovice již 4. ročník týmové soutěže ve střelbě ze vzduchovek pro veřejnost „Hanušovická trefa". Závodu se zúčastnilo celkem 13 tříčlenných týmů, z toho dva týmy dětí. Hlavní soutěž a zároveň i hlavní cenu, sud piva Šerák, vyhrál tým „Nezávislí" ve složení Josef Vokurka, Ivo Vokurka a Jan Vokurka s celkovým počtem 480 bodů, druhé místo obsadil tým „JZD Dubicko" ve složení Martin Žák, Martin Polák a Vladimír Skála se 473 body, a na třetím místě tým „Vítězové" ve složení David Novák, Martina Olejníková a Miloš Oulehla s nástřelem 470 bodů. Soutěž mládeže vyhrál tým „Piraně" ve složení Adéla Fialová, Tereza Vénosová a Anna Vyroubalová s nástřelem 409 bodů. Nejlepší střelkyní se stala Martina Olejníková se 156 body a nejlepším střelcem Jiří Fiala se 176 body. Kompletní výsledky a další fotky naleznete na facebookových stránkách AVZO Hanušovice nebo na www.avzo-hanusovice.cz. Chtěli bychom poděkovat pivovaru Holba Hanušovice za ceny věnované do soutěže a všem účastníkům i publiku za návštěvu a těšíme se na vaši účast v dalším ročníku.

Za AVZO Hanušovice
Jan Vokurka

Ze života spolku: Klub 60+ Hanušovice, z. s.

Dne 21.3.2019 se konala za přítomnosti pana starosty v Domě kultury Hanušovice Valná hromada Klubu. Předseda spolku, pan Karel Prodělal, zhodnotil akce, které proběhly v roce 2018. Konstatoval, že občané našeho města mají zájem o členství v Klubu a členská základna stoupla na 101 členů. Přednesl akce, které připravuje výbor Klubu na letošní rok. Po ukončení oficiálního programu Valné hromady si mohli přítomní zatancovat za hudebního doprovodu pana Valihracha z Velkých Losin a také ochutnat to, co upekly některé naše členky.

Dne 22.3.2019 zabezpečoval místopředseda spolku pan Milan Pavelka s manželkou šatnu při akci Města Hanušovic v Domě kultury Hanušovice nazvanou „Elektro Swing".

Dne 26.3.2019 organizoval náš Klub zájezd na koupání do Termálních lázní Velké Losiny. Akce se zúčastnilo 29 osob, z toho 27 členů Klubu. Také v březnu každé úterý se sešli zájemci o bowling v Penzionu Formanka Hanušovice. Těchto akcí se účastní pravidelně 5 nebo 6 členů Klubu. A co nás čeká s přicházejícím jarem a s teplým počasím?

V dubnu, dne 25.4.2019 je naším Klubem organizován zájezd do tržnice a lázní v polském Kudowa-Zdróji. Nesmíme zapomenout na ty, co mají rádi bowlingové klání v Penzionu Formanka Hanušovice.

V měsíci květnu, dne 21.5.2019 je plánován zájezd do Kutné Hory, kde bychom chtěli navštívit Vlašský dvůr (Královskou mincovnu a Královský palác) a chrám sv. Barbory.

Dne 23.5.2019 bude naše pětičlenné družstvo již po čtvrté bojovat v Olomouci na IV. Krajských sportovních hrách seniorů Olomouckého kraje. Při svém výčtu akcí nemohu opominout úterní a čtvrteční setkávání seniorů, členů Klubu, v klubovně spolku. Tyto opakované týdenní akce slouží ke společnému setkávání, popovídání si, k zahrání deskové hry – Člověče nezlob se, binga, domina apod.

Bližší nebo aktuálnější údaje k našemu spolku jsou k dispozici na našich webových stránkách www.klub60.wgz.cz nebo popř. prostřednictvím webových stránek města Hanušovice → město → spolky a sdružení → Klub 60+ Hanušovice.

Za Klub 60+ Hanušovice, z. s.
Karel a Dáša Prodělalovi

Jak jsme uklízeli ve Vysokých Žibřidovicích

Celorepubliková úklidová akce „Ukliďme Česko" je dobrovolnickým počinem, jehož cílem je uklidit nelegální černé skládky, nepořádek a odpadky na veřejných prostranstvích, kolem silnic, vodních toků, na turistických trasách a podobně. Hlavním jarním úklidovým dnem byl letos 6. duben, ale organizátoři v jednotlivých obcích si mohou datum přizpůsobit dle svých potřeb a také dle počasí. Zapojit se tedy může vlastně kdykoliv kdokoliv - zájmové skupiny, obce, školy, firmy - stačí se jen domluvit a pustit se do toho! Smyslem této akce je přispět svou činností k udržitelnosti životního prostředí, k ochraně přírody, k recyklaci odpadů, ale třeba také motivovat ostatní a být vzorem pro vyrůstající generaci. Ve Vysokých Žibřidovicích jsme se pustili do jarního úklidu v sobotu 30. března. Ve složení sedm dětí a čtyři dospělí jsme se rozdělili na menší skupinky a prošli nejen Žibřidovice, ale i příjezdovou komunikaci dolů až ke křižovatce na hlavní silnici a cestu po červené turistické značce k táboru „Úsvit". Protože ne všem dovolily jejich víkendové plány zúčastnit se, neomezili jsme uklízení pouze na jediný den, ale v dalších dnech jsme se již individuálně vydali sbírat odpadky i na další místa. Třeba po červené značce od „hájenky" směrem na Bystřinu, nebo k žibřidovické vlakové zastávce. Ačkoliv se může zdát, že v malé vesničce a jejím blízkém okolí není co uklízet, opak je pravdou. Naplnili jsme zhruba jedenáct pytlů a jednu kárku. Z toho celé tři pytle jsme naplnili jen na vlakové zastávce! Nejvíce odpadků jsme posbírali právě kolem příjezdových silnic. Byly to hlavně plastové a skleněné lahve, různé obaly od potravin, textil, železné předměty, části aut... . Člověk se nestačí divit, co všechno a hlavně PROČ dokáže někdo odhodit jen tak na zem, do trávy, k potoku. Může za to lidská pohodlnost nebo nevědomost?? Děkujeme všem, kdo pomáháte uklízet Česko!

Rodina Urbanova, Vysoké Žibřidovice

Hanušovice v pohybu...

od začátku dubna probíhá každé pondělí a středu v místním kulturním domě cvičení pro ženy. Jsem velmi potěšena vysokou návštěvností a spokojeným výrazem žen ve tváři! ...ano, uznávám, možná je to i tím, že cvičení skončilo a ony tak můžou rychle utéct domů...

Přijďte i Vy si zacvičit a hodit starosti a špatnou náladu za hlavu... Těšit se můžete na lehkou formu aerobiku, tance, posilování a závěrečného strečinku. Cvičíme každé pondělí a středu v KD Hanušovice od 17:30 – 18:30 hodin. Cena lekce je 50 Kč.

A co ještě s sebou? Vhodnou obuv, podložku, pití a v neposlední řadě dobrou náladu!

Těším se na Vás, Věrka

Představení hráčů a legend stolního tenisu, které uvidíte na akci ST Hanušovice 1.6.2019

Je nám ctí představit Vám významné osobnosti československého a českého stolního tenisu, mnohonásobné mistry naší země i Evropy, kteří svými výsledky vydobyli nejcennější evropská i světová ocenění a ve své době vynesli naši zemi mezi uznávané světové pingpongové velmoci.

Jsme hrdí na to, že je přivítáme v našem městě a těšíme se na tento krásný svátek stolního tenisu v Hanušovicích!

ST Hanušovice z.s.

Marie Hrachová

- 21 násobná mistryně Československa
- čtvrté místo na olympiádě v Soulu, kde se jako jediná Evropanka probojovala do semifinále
- juniorská mistryně Evropy ve dvouhře a smíšené čtyřhře
- bronzová medailistka mistrovství Evropy ve dvouhře a čtyřhře
- stříbrná medailistka mistrovství Evropy ve dvouhře
- stříbrná medailistka mistrovství světa ve smíšené čtyřhře spolu s Jindřichem Panským
- mistryně Evropy ve smíšené čtyřhře spolu s Jindřichem Panským
- členka Síně slávy českého a evropského stolního tenisu

Jindřich Panský

- 14-ti násobný mistr Československa
- juniorský mistr Evropy ve dvouhře
- stříbrný a bronzový medailista mistrovství Evropy a světa v soutěži družstev
- stříbrný medailista mistrovství Evropy ve smíšené čtyřhře spolu s Marii Hrachovou
- stříbrný medailista mistrovství světa ve čtyřhře mužů spolu s Milanem Orlowskim
- mistr Evropy ve smíšené čtyřhře spolu s Marii Hrachovou
- člen Síně slávy českého stolního tenisu

Milan Orlowski

- 20-ti násobný mistr Československa
- juniorský i seniorský mistr Evropy ve dvouhře
- bronzový medailista mistrovství světa v soutěži družstev
- stříbrný medailista mistrovství světa ve čtyřhře mužů spolu s Jindřichem Panským
- mistr Evropy ve čtyřhře mužů
- mistr Evropy ve smíšené čtyřhře
- vítěz turnaje TOP 12
- člen Síně slávy českého stolního tenisu

Fotbalový klub Hanušovice

FK Hanušovice z.s si dovoluje pozvat všechny své věrné fanoušky a příznivce hanušovického fotbalu na mistrovské zápasy OP v mistrovské sezóně 2018/2019. Samozřejmostí vedle dobrého fotbalu je i využití domácí udírny a grilu na domácích utkání. Těšíme se na Vaši hojnou účást.

První mistrovská utkání jarní části jsme odehráli již 23.3.2019 s týmem TJ Sokol Lesnice „B“, kde jsem bohužel prohráli 4:1 a kde naši jedinou branku vstřelil D. Tomíček.

Poté nás čekali 2 domácí zápasy.

A to s velice kvalitním soupeřem ze Sobotína. Po velice kvalitním výkonu především v prvním poločase ve kterém jse dokázali vsítit 2 branky (F. Vaněk z pokutového kopu a J. Novosád) jsme zvítězili 2:1.

Druhý domácí zápas jsme odehráli s posledním celkem OP TJ Sokolem Brníčko. Bohužel v tomto zápase se ukázalo, že s celky z dolní části tabulky se trápíme. Nicméně jsme po obětavém výkonu jsme zvítězili 2:1. Branky (R. Hnátek a J. Matýs).

Následující utkání nás zaneslo do blízkého Rapotína. Fotbalisté z Rapotína produkují i s pomocí hráčů z mužstva „A“ velice solidní kombinační fotbal. Nicméně jsme se soupeře nezalekli a po fantastickém výkonu v prvním poločase jsme vedli 3:2 (D. Tomíček 2x aj. Matýs). Bohužel soupeř ve druhém poločase dokázal srovnat a o vítězství rozhodovali pokutové kopy v nichž jsme měli navrch a tudíž jsme zvítěli 4:3 na pokutové kopy.

V tabulce nám momentálně patří 8 místo se ziskem 28 bodů a skóre 43:49.

Sportu zdar a fotbalu v Hanušovicích zvlášť.

Rozpis zbývajících mistrovských zápasů OP jaro 2019:

20.4.2019	FK Hanušovice - FC Rovensko	16:00
28.4.2019	Tatran Moravičany - FK Hanušovice	15:30
8.5.2019	FK Úsov- FK Hanušovice	16:30
12.5.2019	Sokol Jestřebí - FK Hanušovice	15:00
18.5.2019	FK Hanušovice - Spartak Loučná	17:00
25.5.2019	Jiskra Oskava - FK Hanušovice	17:00
1.6.2019	FK Hanušovice – Sokol Bratrušov	17:00
9.6.2019	Hrabišín - FK Hanušovice	17:00
15.6.2019	FK Hanušovice - Juventus Mohelnice	17:00

Mistrovství ČR ve střelbě ze vzduchových zbraní

Ve dnech 23. a 24. března proběhlo v Tělocvičně ZŠ Hanušovice Mistrovství České republiky ve střelbě ze vzduchových zbraní. Soutěže se zúčastnilo celkem 80 střelců. Závodní atmosféru si vyzkoušely i 3 reprezentantky Hanušovic, pro které to byla první zkušenost s profesionální soutěží. Přestože jim v kategorii konkurovalo dalších 9 „ostřílených" střelkyň, dokázaly obsadit 7. místo Adéla Fialová, 9. místo Tereza Vénosová a 10. místo Tereza Široká. Kompletní výsledky a další fotografie naleznete na stránkách www.avzo-hanusovice.cz. Našim reprezentantkám gratulujeme a přejeme jim pevnou ruku a přesnou mušku v dalších soutěžích.

Za AVZO Hanušovice
Jan Vokurka

Zahradní ulice

Velikonoce v Hanušovicích. Jak všichni víme, žádné tradice se v našem městě moc neudržely, nejspíše proto, že se zde obyvatelstvo po válce téměř vyměnilo, rodáků moc nezůstalo a další generace v té době snad ani neměly možnosti něco rozvíjet. Proto jsme potěšeni, že se město postaralo o velmi vkusnou výzdobu na velikonoční období v podobě dřevěných zajíců s vajíčky. Jenže to bysme nebyli my SURZU, aby nám nebylo líto, že se nedostalo i na naši Zahradní ulici. Uspořádali jsme tedy další příjemné setkání a výzdobu jsme si udělali sami. Bude jistě dělat radost všem kolemjdoucím. Zveřejněním v Hanušovických novinách se chceme jistě i pochlubit, ale také třeba i trknout ostatní obyvatele okrajových částí města k vlastní iniciativě. SURZU(Samozvaná Uliční Rada Zahradní Ulice) věří, že jste všichni prožili příjemné Velikonoční svátky.

Promítej i ty! Ve Šléglově

Srdečně zveme na 2. ročník promítání dokumentárních filmů, které se uskuteční v pátek 7. června od 17:30 hodin na chatě Technických sportů ve Šléglově. Minipřehlídka nabídne dva snímky - Epidemie svobody, Česko, 2017, 67 min., a Hiphop-erace, Nový Zéland, 2014, 93 min.

V prvním dokumentu se režisérka snaží prostřednictvím rozhovorů s odborníky i rodinami najít odpovědi na otázky spojené s problematikou povinného očkování dětí. Druhý film potěší nadhledem, humorem a praktickou ukázkou toho, že věk je opravdu jen číslo. Vypráví o skupině bezmála devadesátiletých seniorů a jejich cestě na vysněnou taneční soutěž.

Zájemci mohou zhlédnout buď jednotlivé filmy, nebo celý festival. Během promítání bude k dispozici čepované pivo a nealko, posezení u ohně a herna pro děti. Vzhledem k omezené kapacitě sálu prosíme o předchozí registraci na emailu jesenikydivadelni@gmail.com, nebo přes formulář https://forms.gle/yEXJ3z8muAuNcaoH6. Změna programu je vyhrazena.

Za organizátory Bára Hubíková

CESTA DO ŠKOLY

Projekt „Cesta do školy" určený dětem předškolního věku probíhá na naší škole již (třetím) rokem. Hlavní myšlenkou tohoto projektu je nenásilně přiblížit dětem školní prostředí a zbavit je tak strachu z nástupu do první třídy.

Jedná se o několik hodin, které děti tráví ve škole pod vedením pedagogů. Během těchto hodin mají možnost se seznámit s prostředím školy, či budoucí kmenové třídy. Získat návyky a poznatky, které jim budou pomocí nejen při zápisu do první třídy, ale i v dalším prvopočátečním vzdělávání. Přesněji mohou si vyzkoušet různá cvičení zaměřená na grafomotoriku, zrakovou paměť, pozornost, základní pojem počtu, soustředit se a i zvládat jednoduchá pravidla při pohybových hrách.

Pedagogům tyto hodiny zase slouží ke sledování projevů dětí během aktivit a na tomto základě mohou v předstihu popř. doporučit vhodná vyšetření či odklad školní docházky.

AJ

Poděkování z mateřské školy

V návaznosti na přípravné, často i několikaleté, vzdělávání dětí v mateřské škole v Hanušovicích bychom si přáli, aby vstup do další etapy dětského života proběhl pokud možno bez stresů a s radostí všech zúčastněných.Chtěla bychom tímto poděkovat paní učitelce H. Jordové a A. Janočkové za vstřícný přístup a příjemnou ukázku činností, které na děti čekají ve školních lavicích.

Pavla Sedlačíková

ZÁPIS DĚTÍ NA ŠKOLNÍ ROK 2019/2020 DO MŠ HANUŠOVICE

Registrace k zápisu proběhne 7. 5. 2019

a to od 9,00 do 11,00 a od 14,00 do 15,00hod. v budově MŠ.

REGISTRACE JE NUTNÁ!!!

U registrace není potřeba přítomnost dítěte, pouze si vyzvednete tiskopisy, které následně musíte nechat potvrdit příslušnými úřady, po té je budete dokladovat při zápisu a také se můžete informovat o samotném zápisu.

Zápis dětí proběhne dne 14. 5. 2019

a to od 9,00 – 11,00 hod. a od 13,00 – 15,00 hod. v budově MŠ.

**Rodiče se dostaví do MŠ se svým dítětem a předloží při zápisu občanský průkaz a rodný list dítěte.
Děti budou do MŠ přijímány dle platných kritérií, které můžete nalézt
na http://ms-hanusovice.webnode.cz/ nebo budou k nahlédnutí u zápisu.**

Pro děti, které do 31. srpna 2019 dosáhnou věku pěti let, je od 1. září 2019 předškolní vzdělávání povinné.

Tato povinnost se vztahuje:
- na státní občany České republiky (ČR), kteří pobývají na území ČR déle než 90 dnů,
- a na občany jiného členského státu Evropské unie, kteří pobývají v ČR déle než 90 dnů,
- na jiné cizince oprávněné pobývat v ČR trvale nebo přechodně po dobu delší než 90 dnů,
- na účastníky řízení o udělení mezinárodní ochrany.

**Pokud ještě dítě do mateřské školy nedochází, musí ho zákonný zástupce přihlásit ve spádové nebo jím vybrané mateřské škole v termínu zápisu.
Nepřihlášení dítěte nebo zanedbání péče o povinné předškolní vzdělávání je považováno za přestupek.
Povinné předškolní vzdělávání se nevztahuje na děti s hlubokým mentálním postižením.**

Těšíme se na Vás.

Slavíci z Hanušovic v Šumperku

V sobotu 26. dubna 2019 se v Šumperku konal 49. ročník festivalu ZLATÁ LYRA, který pořádá Šumperský dětský sbor Motýli. Této nesoutěžní přehlídky pěveckých souborů z šumperského regionu se zúčastnil i náš pěvecký sbor Slavíci z Hanušovic.

Sbor vznikl v průběhu školního roku 2015/2016, když na hanušovickou školu nastoupila paní učitelka Pěničková. Zpočátku se jednalo a malé sdružení zpěváčků, kteří se poprvé předvedli na vánočním zpívání u tradičního rozsvícení vánočního stromu u Městského úřadu v Hanušovicích. V následujícím školním roce začal již pravidelně pracovat na škole pěvecký kroužek, který se i nyní schází každou středu. Práce ve školním pěveckém sboru je sice náročnější, vyžaduje pravidelnou docházku, píli a vytrvalost, zato odměnou je krásný zážitek ze společného zpívání. V letošním školním roce se sešly děti (převážně ze IV. A a III. A, ale i další), které opravdu zpívat chtějí a práce s nimi je skutečná radost. Velkou posilou sboru je nová paní učitelka Juřičková, absolventka šumperského sboru Motýli, která pečuje o správnou hlasovou výchovu sboristů. Také bez profesionálního klavírního doprovodu pana učitele Pavla Hrdiny si nedovedeme již naši práci představit. Aby se mohl pěvecký sbor důstojně reprezentovat, vyžaduje to i další záležitosti technického a organizačního charakteru. S dětmi jsme společně vymysleli název Slavící z Hanušovic, Matouš Felner k němu vytvořil logo a vystupujeme v nových jednotných úborech. Dětem velice sluší a jsou opravdu zdařilé. Na jejich realizaci se podílela paní Piknerová a naše asistentka Petra Unzeitigová.

Letošní ročník festivalu hostil 21 dětských sborů na pěti koncertech a celkem na něm zazpívalo na 600 dětí. V důstojném prostředí šumperského Klášterního kostela Slavíci z Hanušovic vystupovali na třetím koncertě ve 13. 00 hodin, dalšími účinkujícími byly sbory z Dubicka, Starého Města pod Sněžníkem a Barevné děti ze Šumperka. Závěrem celého nádherného hudebního vystoupení bylo společné zpívání všech sborů, které sklidilo velký úspěch u publika.

V letošním roce nás čekají další vystoupení. Nejbližším bude koncert v Klášterním kostele v Šumperku ve středu 29. května v 18.00 hodin, na který všechny srdečně zveme. Jednou z dalších akcí, na kterou se již nyní začínáme připravovat, bude festival LOUČENSKÁ VLOČKA v listopadu.

Ve svých řadách rádi přivítáme nové členy sboru. Základním předpokladem pro úspěšnou práci je především to, aby děti, které rády zpívají, chtěly pracovat a opravdu pravidelně pěvecký kroužek navštěvovaly. Vše ostatní se již s námi naučí.

Moc si vážíme spolupráce rodičů, která je pro bezproblémové fungování sboru nezbytná. Děkujeme všem jmenovaným a doufáme, že nám společné nasazení vydrží co nejdéle!

SVÁTEK STOLNÍHO TENISU V HANUŠOVICÍCH

Exhibice

Jindřicha Panského a Milana Orlowského
speciální host Marie Hrachová

ST Hanušovice z.s. si Vás dovoluje pozvat na výjimečnou sportovní akci, ve které se Vám představí legendy československého a českého stolního tenisu, mnohonásobní mistři naší republiky a Evropy, medailisté mistrovství světa a členové Síně slávy českého stolního tenisu.

Budeme rádi, když se přijdete podívat na legendy našeho sportu, uvidíte v jejich podání krásu a hravost druhého nejrychlejšího sportu na planetě, legraci i pohodu, která k tomuto sportu patří a spolu s námi si užijete tento jedinečný sportovní svátek.

Informace:

Exhibice se uskuteční 1.6.2019 v 15:00 hod. v tělocvičně ZŠ v Hanušovicích. Tělocvična bude pro veřejnost otevřena od 14 hodin, přístup bude jen na balkón tělocvičny, šatny i ostatní prostory budou uzavřené. Vstup na akci je zdarma.

Časový harmonogram:

- 15:00 hod. proběhne zahájení, přivítání hráčů a seznámení s organizací akce
- dvojhra Milan Orlowski – Milan Trávníček
- dvojhra Jindřich Panský – Tomáš Poprach
- přestávka
- exhibice Milan Orlowski – Jindřich Panský (cca 35-40 min.)
- autogramiáda

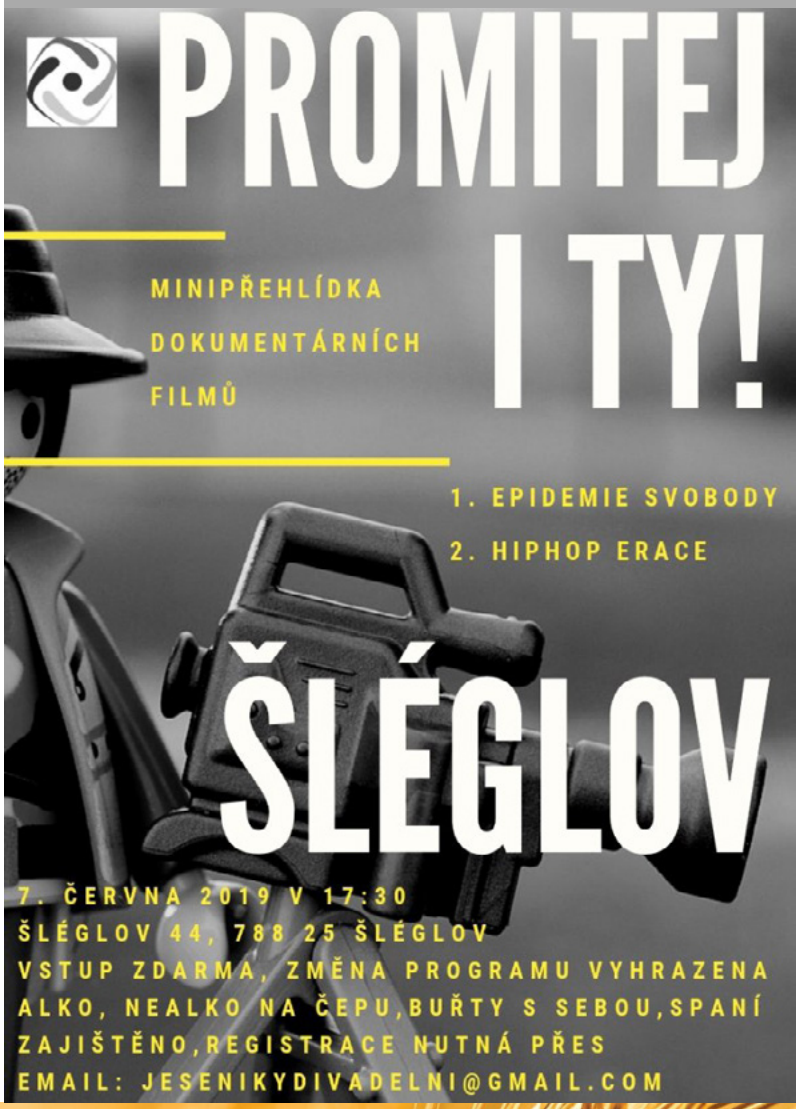

PROBIO

Dojíždíte za prací a přicházíte o čas a peníze? My Vám nabízíme pracovní příležitosti ve Starém Městě.

Jsme největší český výrobce a zpracovatel kvalitních biopotravin, s přesahem do mezinárodních trhů. Podporujeme a rozvíjíme ekologické zemědělství, vracíme zapomenuté tradiční biopotraviny do životů lidí.
Nabízíme uplatnění pro zkušené osobnosti i absolventy, hledáme kolegyně a kolegy, kteří budou společně s námi smysluplně pracovat na udržitelnosti životního prostředí a vnímat přírodu s láskou a respektem.

Rozšiřujeme náš tým v PROBIO o kolegu/kolegyni na pozici:

Pomocný mlynář
Obsluha strojů při čištění obilovin. Balení výrobků do určených obalů a manipulace s nimi (práce s břemeny). Obsluha VZV. Samostatnost a zručnost. Práce na 2-3 směny.

Skladnice / skladník
Vychystávání a kompletace objednávek, administrace s tím spojená. Práce s ručním a elektrickým VZV. Nakládka a vykládka zboží. Manuální zručnost, samostatnost. Práce s břemeny. Možnost zkráceného úvazku i brigády.

Nabízíme zajímavé finanční ohodnocení, možnost profesního růstu a škálu firemních benefitů.
více na www.probio.cz/kariera nebo mob. 731 239 009
Těšíme se na Vaši zprávu a životopis zaslaný na mail personalni@probio.cz nebo předaný na recepci PROBIO, Staré Město p/Sněžníkem

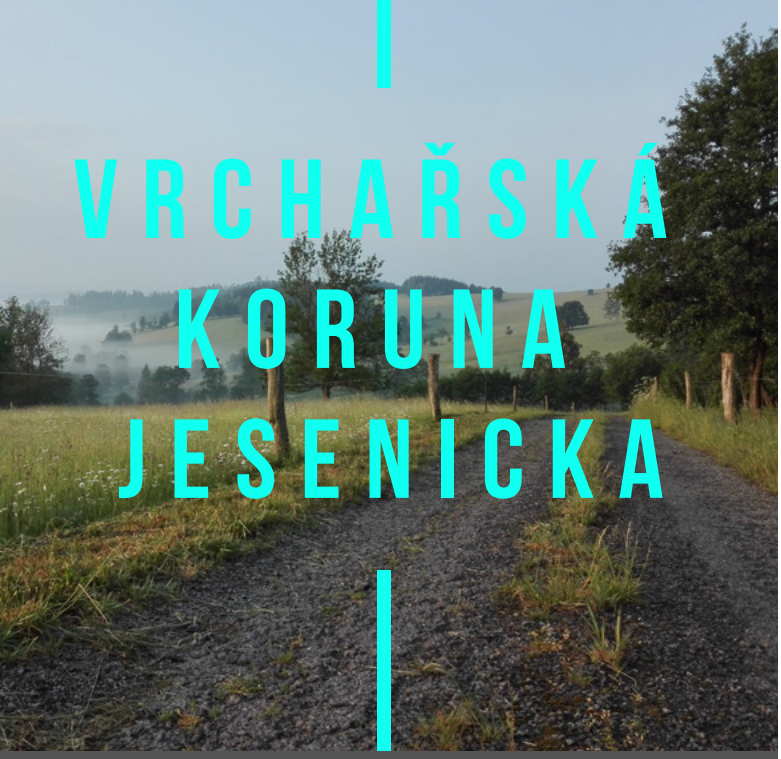

VRCHAŘSKÁ KORUNA JESENICKA

E-MAIL ADRESA
jesenickavk@gmail.com
TELEFON
Cyklo: (+420) 601 122 107
Pěší: (+420) 606 596 878

WWW.VKJ-BIKE.CZ

CO JE VRCHAŘSKÁ KORUNA JESENICKA

Vrchařská koruna je cykloturistická akce pro milovníky jízdních kol a přírody bez rozdílu věku, výkonnosti a pohlaví. Není primárně soutěží, ale motivačním prvkem pro veřejnost, aby sportovala (jezdila na kole nebo chodila pěšky) v přírodě.

PRAVIDLA

* Pro účast ve VKJ není nutné se nikde registrovat a samotná účast je bezplatná.

* Zvolit si druh „dopravy" – kolo (pozn.: nikoli elektrokolo!) nebo pěšky. Nelze kombinovat!

* V časovém období od 1. dubna do 30. listopadu 2019 zdolat ve své základní kategorii (na kole/pěšky) pořadateli předem vypsaných 20 vrcholů.

* Cyklisté i pěší turisté se VKJ účastní na vlastní nebezpečí.

* Jako důkaz je zapotřebí se na každém vrcholu vyfotit tak, aby bylo patrné, že se jedná o daný vrchol.

* Zaslat komplet fotografií ze všech 20 vrcholů na e-mail jesenickavk@gmail.com. K tomu je třeba připojit jméno, příjmení a místo bydliště (stačí město nebo obec), případně věk. O pořadí rozhoduje čas doručení fotek na e-mail VKJ.

* Po absolvování všech 20 vrcholů a splnění výše uvedených pravidel se stanete držitelem Vrchařské koruny Jesenicka 2019 a dostanete po skončení ročníku certifikát a ceny od partnerů akce.

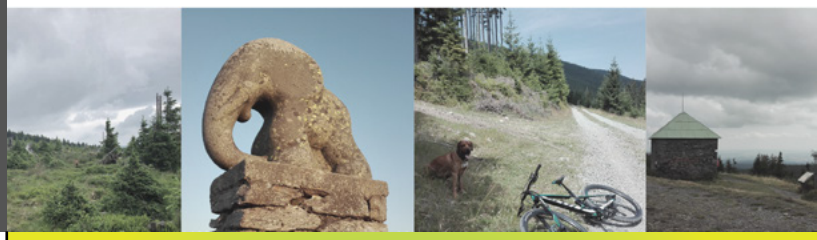

eltma

Kam s použitými pneumatikami?

Věděli jste, že...

Odevzdávejte použité pneumatiky na místa zpětného odběru ✓

Seznam sběrných míst najdete na stránkách MŽP **www.mzp.cz/cz/odber_pneu** a na **www.eltma.cz**.

Zpětný odběr se provádí:

✓ bez vazby na nákup zboží či služeb ✓ bez ohledu na značku pneumatik ✓ bezplatně

Společnost Eltma zajišťuje svoz a likvidaci použitých pneumatik pro místa zpětného odběru zdarma a dle podmínek zpětného odběru. Odevzdáním v naší síti se vaše pneumatika dostane do správných rukou a je garantována její 100% likvidace.

Více informací na **www.eltma.cz**.

Jarní zeleninové placky

...jaro je v plném proudu a je na čase odlehčit jídelníček a zeleniny není nikdy dost

Suroviny:
Hrst strouhanky, 200 g čerstvé zeleniny (brokolice, květák, cuketa,...), 1 malá cibule, sýr dle libosti, 1 velké vejce, 1/2 lžičky soli, bylinky a koření podle chuti (medvědí česnek, sůl, pepř, petržel, pažitka,..)

Postup:
Troubu začněte předehřívat na 200 stupňů. Do robota vložte zeleninu překrájenou na kousky, sýr a společně rozsekejte nahrubo. K rozmixované zelenině přidejte sůl, vejce a strouhanku a krátce promíchejte, aby se vše spojilo. Cibuli oloupejte a nakrájejte nadrobno. Vmíchejte ji společně s bylinkami a kořením k připravené zeleninové směsi. Plech vyložte papírem na pečení a ze směsi rukama vytvarujte menší válečky nebo placičky velikosti dlaně. olejem. Placičky vložte do horké trouby a pečte 10 minut. Po uplynutí této doby je obraťte horní stranou nahoru a ještě 10 minut dopékejte, až zezlátnou po obou stranách.

Podáváme s dipem ze zakysané smetany, ochucenou solí, pepřem a česnekem. Dobrou chuť...

NABÍDKA PRÁCE

NET-KOVO s.r.o.
Nádražní 309
Staré Město
788 32

www.net-kovo.cz

Hledáme nové kolegy na pracovní pozice:

Technolog tváření
Obsluha zařízení na obrábění kovů
Montážní dělník/dělnice

Nabízíme:
Zajímavé platové ohodnocení.
Příspěvek na stravování, popř. dopravu.
Po roce příspěvek na důchodové spoření, 13. plat.

V případě zájmu volejte: 583 239 340
E-mail: zdenka.baronova@net-kovo.cz
chytkova@net-kovo.cz

Spolek K2 Hynčice ve spolupráci s Městem Hanušovice a firmou MARWIN v.o.s.
pořádá dne 25. 5. 2019 letos na prostranství u firmy MARWIN v.o.s. v Hynčicích nad Moravou

POHÁDKOVÝ LES

Začátek v 15 hodin, občerstvení zajištěno. Autobus bude přistaven v 14,30 hod. zastávka U Viaduktu, Potraviny zastávka a MÚ Hanušovice.

Srdečně zvou pořadatelé K2 a pohádkové postavičky. Sponzorem akce je Pivovar Holba, a.s..

Současně bude probíhat bazárek, pokud budete mít zájem, přispět s nějakou maličkostí je možné zanést ji na Turistické informační centrum od 2. 5. do 20. 5. 2019.

Informace ZŠ a MŠ Hanušovice

Uzavření ŠJ od 15. do 31.7.2019
Uzavření MŠ od 15. do 31.7.2019
Podrobnější informace o srpnovém provozu MŠ budou k dispozici u vedoucí MŠ.
Týká se pouze dětí přijatých do MŠ do konce školního roku 2018/19, tj. do 31.8.2019.

Na Městském úřadě můžete platit kartou...

Městský úřad rozšiřuje služby pro občany Hanušovic a nabízí nově platbu veškerých běžných poplatků platební kartou.
Platební terminál se nachází v kanceláři pokladny v přízemí radnice.
Platební terminál akceptuje všechny běžně vydávané platební karty.
Otevírací doba pokladny Městského úřadu Hanušovice:
Po, St: 7:00 – 11:30 a 12:00 – 17:00 hod
Út, Čt: 7:00 – 11:30 a 12:00 – 14:30 hod
Pá: 7:00 – 11.30 a 12:00 – 14:00 hod

www.hanusovice.info

Vážení spoluobčané,

rádi bychom Vás upozornili na nový cyklus dokumentárních pořadů, které vyrobila Česká televize ve spolupráci s Kanceláří Veřejné ochránkyně práv. Jedná se o zajímavé kauzy, které kancelář řešila a týkající se mnoha oblastí lidského života. Mohou vám být inspirací, jak některé složité situace řešit nebo také návodem, kam a jakým způsobem se obrátit. Nový pořad nese název

Případ pro ombudsmanku

První dokument nové řady byl vysílán 7.4.2019 a zabýval se nadměrným hlukem. Následně každou neděli dopoledne až do prázdnin si tak na ČT 2 můžete shlédnout další díly, jejichž obsah uvádíme níže. Starší díly lze dohledat v archivu České televize.

Česká televize na obdobných pořadech spolupracuje s ombudsmanem už od roku 2005. Nejprve šlo o šest cyklů pořadu Případ pro ombudsmana, později čtyři cykly pořadu Ochránce. Dohromady takhle vzniklo a bylo odvysíláno 165 dílů představujících případy a činnost ombudsmana.

V dalších dílech uvidíte:

14.4. Diskriminace z důvodu věku
28.4. Důchody a příspěvek na péči
5.5. Týrání zvířat
12.5. Problémy ve škole (kyberšikana, stravování)
19.5. Policejní zásahy
26.5. Šikana na pracovišti
2.6. Nekalé praktiky v reklamě
9.6. Diskriminace lidí se zdravotním postižením
16.6. LDN, domovy pro seniory
23.6. Rodičovství
30.6. Černé stavby

MĚSTO HANUŠOVICE, IČ: 00302546, DIČ: CZ00302546
Městský úřad Hanušovice, Hlavní 92, 788 33 Hanušovice

Výpis usnesení ze 6. schůze Rady města Hanušovice konané dne 14. 02. 2019

Na základě zákona na ochranu osobní údajů č. 101/2000 Sb. a nařízení EU (GDPR) zveřejňujeme upravený výpis usnesení.

Návrh usnesení:
Rada města Hanušovice schvaluje předložený program 8. schůze Rady města Hanušovice.
Návrh usnesení:
RM schválila žádost o přidělení bytové jednotky č. 13, čp. 72, ul. Hlavní v Hanušovicích a bytovou jednotku č. 13 přiděluje paní K. M. Zároveň ukládá OSMS uzavřít nájemní smlouvu k předmětné nemovitosti.
Návrh usnesení:
RM schvaluje bezúplatný pronájem jeviště DK Hanušovice pro Základní uměleckou školu Šumperk, obor taneční, dle předloženého harmonogramu, pouze v termínu 25.5 v KD proběhnout volby.
Návrh usnesení:
RM pověřuje odpovědného úředníka OSMS jednáním s právničkou města k vytvoření příslušných smluv ke zřízení služebností se společností KRAFTWERK ZM s.r.o. Jedná se o služebnost na „přemostění" (ve vlastnictví společnosti KRAFTWERK ZM) pro město Hanušovice a služebnost na pozemky ve vlastnictví města Hanušovice pro společnost KRAFTWERK ZM. RM požaduje zřízení služebnosti k „přemostění", tak aby byly ošetřeny veškeré bezpečnostní požadavky, které by používání „přemostění" mělo splňovat. V případě splnění všech požadavků ke zřízení služebnosti na „přemostění" schvaluje RM zřízení služebnosti bezúplatně k dotčeným pozemkům města Hanušovice pro potřeby společnosti KRAFTWERK ZM, s.r.o a taktéž k „přemostění" pro potřeby města Hanušovice.
Návrh usnesení:
RM schvaluje výsledek poptávkového řízení na nosič kontejnerů PORTYR 7.
RM schvaluje nejnižší nabídku společnost Agrishop-cz.cz., Boženy Němcové 566/7, 790 01 Jeseník jejichž nabídková cena činí 420.200 Kč bez DPH. Cena včetně DPH pak činí 508.442 Kč a pověřuje starostu podpisem smlouvy.
Návrh usnesení:
RM pověřuje zodpovědného referenta odpadového hospodářství k vypracování návrhu komplexního řešení na likvidaci odpadů města Hanušovice a přilehlých oblastí. Zejména je požadováno zpracování seznamu subjektů s IČ, které nemají uzavřené smlouvy na likvidaci odpadů se společností SUEZ a návrh dalšího postupu – zapojení do systému obce, výše poplatků apod.

1. **Informace na vědomí – bez přijatého usnesení**
- **Zápis FV ZM Hanušovice**
- **Rozhodnutí o částečné uzavírce**

Výpis usnesení z 9. schůze Rady města Hanušovice konané dne 08. 04. 2019

Na základě zákona na ochranu osobní údajů č. 101/2000 Sb. a nařízení EU (GDPR) zveřejňujeme upravený výpis usnesení.

Návrh usnesení:
RM schvaluje předložený program 9. schůze Rady města Hanušovice.
Návrh usnesení:
RM schvaluje odpisový plán na rok 2019 ZŠ a MŠ Hanušovice, příspěvkové organizace.
Návrh usnesení:
RM schvaluje zprávu o provedení inventarizace za rok 2018 ZŠ a MŠ Hanušovice, příspěvkové organizace.
Návrh usnesení:
RM neschvaluje navržené uzavření MŠ na 5 týdnů z důvodů čerpání řádné dovolené
RM ukládá řediteli ZŠ a MŠ navrhnout taková organizační opatření, aby MŠ byla uzavřena pouze 14 dní v době uzavření školní jídelny.
Návrh usnesení:
RM schvaluje uzavření školní jídelny v termínu 15.07. -31. 07. 2019
HLASOVÁNÍ PRO – 4 PROTI – 0 ZDRŽEL SE – 0
Návrh usnesení:
RM schvaluje příspěvek ve výši 5 000 Kč panu Ing. Z. A na grafické zpracování knihy o Karolu Sovánkovi.
Návrh usnesení:
RM schvaluje „Smlouvu o zřízení služebnosti inženýrské sítě mezi městem Hanušovice (strana „povinná"- vlastník) a Správou železniční dopravní cesty, státní organizace, Dlážděná 1003/7, Praha 1- Nové Město, IČ: 709 94 234 (strana „oprávněná").
Věcné břemeno podle této smlouvy se zřizuje za jednorázovou náhradu ve výši 30. 000,- Kč k této částce bude připočítána daň z přidané hodnoty.
Návrh usnesení:
RM nedoporučuje ZM Hanušovice odprodat část pozemku parcela č. 1577/7 - ostatní plocha v k. ú. Hanušovice o výměře 103 m2 (část depa). Město Hanušovice má pro pozemek vlastní využití
Návrh usnesení:
RM nedoporučuje Zastupitelstvu města Hanušovice odprodat pozemek parcela č. 826/6 a ani jeho část. Pozemek je důležitý pro rozvoj města.
Návrh usnesení:
RM nedoporučuje Zastupitelstvu města Hanušovice odprodat část pozemku parcela č. 991/1 - zahrada v k. ú. Hanušovice o výměře 130 m2.
RM schvaluje zveřejnění záměru pronájmu pozemku.
Návrh usnesení:
RM schvaluje výsledek výběrového řízení na dodávku „Dětské hřiště ve Vysokých Žibřidovicích".
RM pověřuje starostu města Hanušovice podpisem smlouvy s vybraným uchazečem, tj. se společností FLORA SERVIS s.r.o., Faměrovo náměstí 29, 618 00 Brno, jejíž nabídková cena činí 291.295 Kč vč. DPH.
Návrh usnesení:
RM schvaluje výsledek výběrového řízení na akci „Výměna nadzemního vedení VO na ulici Údolní, Hanušovice".
RM pověřuje starostu města Hanušovice podpisem smlouvy s vybranými uchazeči, tj. se společností EMONTAS s.r.o., Havlíčkova 618/45, 789 01 Zábřeh, jejíž nabídková cena činí 819.822 vč. DPH.
Návrh usnesení:
RM schvaluje uzavření smlouvy o dílo na provedení stavebních prací souvisejících se snesením (zrušením) odbočné výhybky se společností

SART Šumperk – cena za provedení díla činí 645.000 Kč bez DPH.
RM pověřuje starostu podpisem smlouvy.

Návrh usnesení:
RM schvaluje žádost o přidělení bytu v rodinném domě čp. 246, ulice Zábřežská, Hanušovice podle Pravidel o pronajímání bytů ve vlastnictví města Hanušovice a přiděluje byt paní I. F. Zároveň ukládá OSMS uzavřít nájemní smlouvu k předmětné nemovitosti.

Návrh usnesení:
RM schvaluje Výzvu k podání nabídek na stavební práce „Obnova místních komunikací v Hanušovicích".

Návrh usnesení:
RM schvaluje Výzvu k podání nabídek na „Dodávka kompostérů pro město Hanušovice – recyklovaný plast".

Návrh usnesení:
RM schvaluje Výzvu k podání nabídek na stavební práce „Stavební úpravy domu čp. 139 v Hanušovicích". Práce budou realizovány pouze za předpokladu přidělení dotace na tyto stavební úpravy.

Návrh usnesení:
RM schvaluje žádost o bezúplatný pronájem DK Hanušovice organizace Sjednocená organizace nevidomých a slabozrakých ČR k prezentaci této organizace.

Návrh usnesení:
RM doporučuje ZM zveřejnění záměru prodeje části pozemku parc. č. st. 161 – zastavěná plocha a nádvoří v k. ú. Hanušovice o výměře cca 277 m2, stavby čp. 46, která je součástí st. pozemku 161 – rodinný dům. Odprodej bude realizován po oddělení části pozemků pod místní komunikací.

Návrh usnesení:
RM schvaluje dodavatele na „Opravu propustku 25b-M1, na ul. Údolní u čp. 79, Hanušovice", kterou je společnost SART stavby a rekonstrukce a.s., Uničovská 2944/1B, 787 01 Šumperk, IČ: 25998671, jejichž cenová nabídka činila 540.420 Kč bez DPH.
RM pověřuje starostu podpisem smlouvy o dílo.
RM po sdělení závazného termínu začátku realizace pověřuje místostarostu zajištěním informovanosti občanů o omezení přístupu do ulice Za skalkou, nahlášení IZS – ulice bude nepřístupná.

Návrh usnesení:
RM ukládá vedoucím OSMS prověření možnosti převodu pozemků z majetku státu v lokalitě od MěÚ Hanušovice (cesta za Městským úřadem Hanušovice) směrem k bývalým lesům

Návrh usnesení:
RM schvaluje termín konání zastupitelstva na den 24. 04. 2019 od 16.00 v KD Hanušovice. Program ZM bude upřesněn po pracovní schůzce členů ZM dne 15. 04. 2019.

2. Informace na vědomí
- **částečné uzavírky Hanušovice – Stříbrnice**
- **výzva DÚ Olomouc – zrušení kolejové vlečky**
- **dopravní značení – ulice Jesenická**
- **rozhodnutí DÚ Olomouc – povolení zrušení vlečky**
- **oznámení – výjimka z chráněných živočichů a ptáků**
- **usnesení – výjimka z chráněných živočichů a ptáků**
- **zápis do MŠ a ZŠ Hanušovice**
- **termín pracovní schůzky zastupitelstva – 15. 04. 2019**
- **termín příští RM 23. 04. 2019**

Prodej obecního dříví na palivo

Prosíme občany, aby již neposílali žádosti na nákup palivového dříví ze skladu v prostorách bývalého depa. V současné době probíhá vyhodnocení žádostí a žadatelé budou včas vyrozuměni, kdy bude dříví připraveno k expedici. O dalších možnostech nákupu dříví budeme informovat. Město Hanušovice dále upozorňuje, že nemá techniku k dopravě dříví, proto si žadatelé musí odvoz zajistit sami. V současné době je k dispozici omezené množství dříví pro prodej samovýrobou v ceně 250-350Kč/m3. Jde však o lokality dostupné pouze traktorem nebo jiným terénním dopravním prostředkem. V případě zájmu o samovýrobu volejte na tel: 604 211 020. *Ing. Jan Vokurka*

UPOZORNĚNÍ

Od počátku dubna evidujeme v Olomouckém kraji větší množství výhružných emailových zpráv, ve kterých je uvedeno, že při návštěvě erotické webové stránky byl stažen malware, za pomocí kterého došlo k napadení počítače uživatele. Tento škodlivý software následně shromáždil informace o uživatelích, včetně kontaktů, souborů a přihlašovacích hesel a zároveň došlo k vytvoření videosouboru s dvojitým záznamem, kdy první záznam zobrazuje video, které uživatel sledoval a druhá část je tvořena záznamem z webkamery. Dále je zde uvedeno, že aby byla takto získaná data smazána, je nezbytné, aby došlo k úhradě 13.500 Kč, a to prostřednictvím Bitcoinů na bitcoinovou adresu, která je rovněž uvedena ve zprávě a která je opatřena i QR kódem. K provedení platby je stanoveno 48 hodin od přečtení zprávy, s tím, že v opačném případě budou získané materiály rozeslané mezi kontakty uživatele, včetně rodinných příslušníků, kamarádů, kolegů apod.

V případě této e-mailové zprávy se jedná o tzv. SPAM, to znamená, že nedošlo k neoprávněnému vniknutí do emailové schránky či počítače a odesílatel zprávy tedy nemá přístup k osobním datům uživatele. Na zprávu tedy v žádném případě nereagujte, požadovanou částku neplaťte a zprávu smažte.

K podobným nevyžádaným zprávám se vždy chovejte nedůvěřivě, zprávy ignorujte, neodpovídejte na ně a ihned je mažte. Rozhodně nikdy nikomu neposílejte peníze, neklikejte na ve zprávě uvedené odkazy a neotvírejte přílohy

V případě, že jste již 13.500,-Kč formou bitcoinů uhradili, obraťte se na nejbližší oddělení policie.

KRAJSKÉ ŘEDITELSTVÍ POLICIE OLOMOUCKÉHO KRAJE
kancelář ředitele krajského ředitelství
oddělení tisku a prevence
Tř. Kosmonautů 189/10
779 00 Olomouc

VZPOMÍNKA

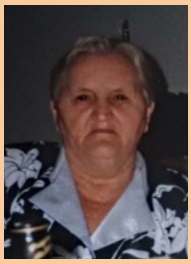

Dne 17.5. 2019 si připomeneme 5. výročí úmrtí naší drahé manželky, maminky, sestry, tety a babičky

paní **Anděly Fibichové**

s láskou vzpomínají manžel Antonín, synové Antonín, Pavel, Zdeněk, František, Miroslav s rodinami, vnoučata a pravnoučata.

VZPOMÍNKA

Dne 13.3.2019 nás opustil náš milovaný dědeček a otec,

pan **Antonín Fibich.**

Vzpomíná zarmoucena rodina, synové, vnoučata a pravnoučata, vnoučata a pravnoučata.

VZPOMÍNKA

Vzpomínka tichá na ruce zlaté, na ochotu, lásku, radost i strast.
Vzpomínka tichá na srdce drahé, které tak rádo těšilo nás.
Odešla na věky, zbyla jen vzpomínka, byla to nejdražší, byla to maminka.

Dne 8.5.2019 vzpomeneme na 1. smutné výročí úmrtí naši milované maminky, babičky a prababičky paní Toničky Jablončíkové z Hanušovic.

Nikdy nezapomenou dcery Alena a Jitka s rodinami, syn Pavel s rodinou, vnoučata a pravnoučata.

VZPOMÍNKA

Odešlas maminko neznámo kam, vzpomínka po Tobě zůstala nám.
Vzpomínka krásná a milá, vždy Ty jsi maminko, jen pro nás žila.

Dne 13.5.2019 by se dožila 80. let naše milovaná maminka a babička

Ladislava Homolová.

Dne 16. srpna 2019 uplyne 15. výročí jejího úmrtí.

S láskou stále vzpomínají dcery Ladislava a Jana s rodinami.

VZPOMÍNKA

Lásku jsi měl na rtech, dobrotu v srdci a poctivost ve své duši.

Dne 9.5.2019 by se dožil 86. let náš milovaný tatínek a dědeček

Arnošt Homola.

Dne 18. dubna 2019 jsme si připomněli 15. výročí jeho úmrtí.
S láskou stále vzpomínají dcery Ladislava a Jana s rodinami.

Jubilea

V měsíci květnu 2019 oslaví svá významná životní jubilea tito naši spoluobčané:

Havelková Edita
Holubová Albina
Fetka Karel
Pavlů Jiří
Marčíková Květoslava
Šimberská Helena
Sedlmayerová Olga
Konkolová Helena
Věmolová Květoslava
Mihalčinová Anna
Weiser Karel
Fober Josef
Neugebauer Pavel
Chamlar Antonín
Drlík Tomáš
Krikel Jan

POMÁHÁME VERUNCE A PETŘÍKOVI

Verunka Vařeková
Nový Malín

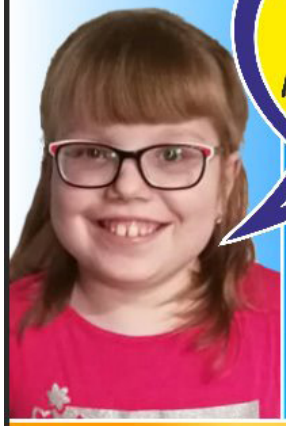

„Přála bych si rehabilitační pomůcku MOTOmed a penízky na rehabilitaci."

@verunka.varekova

SPASTICKÁ DIPARÉZA (FORMA DĚTSKÉ OBRNY), JE ONEMOCNĚNÍ, KTERÝM TRPÍ 8-LETÁ VERUNKA

DĚTI DĚTEM

Petřík Fiedler
Hynčice nad Moravou

„Chtěl bych hodně cvičit a koupit si vozíček KUDU."

@petr.fiedler

WESTŮV SYNDROM (NEBEZPEČNÝ TYP EPILEPSIE) JE CHOROBA, KTERÁ KOMPLIKUJE ŽIVOT 3-LETÉMU PETŘÍKOVI

950 Kč/ 1350 Kč*

TERMÍNY:
8. - 12. 7. HANUŠOVICE
19. - 23. 8. HANUŠOVICE
(B. HUBÍKOVÁ, M. ŠKROTT)

- 5-denní letní nepobytový tábor (po-pá) pro žáky 1. – 5. ročníku ZŠ
- zahraniční lektor anglického jazyka, netradiční sporty, relaxace divadlem, výtvarné aktivity
- kvalifikovaní vedoucí se zkušenostmi s pořádáním dětských akcí a táborů
- celodenní výlet do okolí, každý den teplý oběd

Další informace a přihlášky do 31. 5. 2019: TIC Hanušovice, Hlavní 137, Hanušovice 788 33
Email: aktivnipomoravi@gmail.com, Telefon: +420 737 818 079
Pořadatel: Aktivní Pomoraví z.s.

*V případě doložení potvrzení o zaměstnání, podnikání, vzdělávání obou rodičů - 950,- Kč/týden (po-pá), v ostatních případech – 1 350,- Kč/týden (po-pá)

INICIATIVA DĚTI DĚTEM POŘÁDÁ

DĚTI DĚTEM

SBĚR plyšáků

V RÁMCI AKCÍ
POMÁHÁME VERUNCE A PETŘÍKOVI

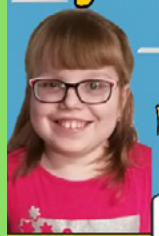

@verunka.varekova

@petr.fiedler

KONTAKTY:

VANĚK ROSTISLAV	774 636 266
GAĽOVÁ ARNOŠTKA	777 698 194
WINKLEROVÁ JANA	731 828 426

KOUPÍ PLYŠÁKŮ PŘISPĚJÍ ÚČASTNÍCÍ AKCÍ „POMÁHÁME VERUNCE A PETŘÍKOVI" DO SBÍRKY.

DĚKUJEME!

1. FORMANSKÝ DEN

8. 6. 2019 | H-park

Soutěže tažných koní
Ukázka zemědělské techniky
Představení řemesel

Začátek v 8:00 (registrace koní)
Slavnostní zahájení v 10:00
Vstupné dobrovolné
Občerstvení zajištěno

WWW.HANUSOVICE.INFO

město Hanušovice

SEDLÁŘSTVÍ L. JELÍNEK HANUŠOVICE

město Hanušovice

DĚTSKÝ DEN

8. 6. 2019 | Hpark

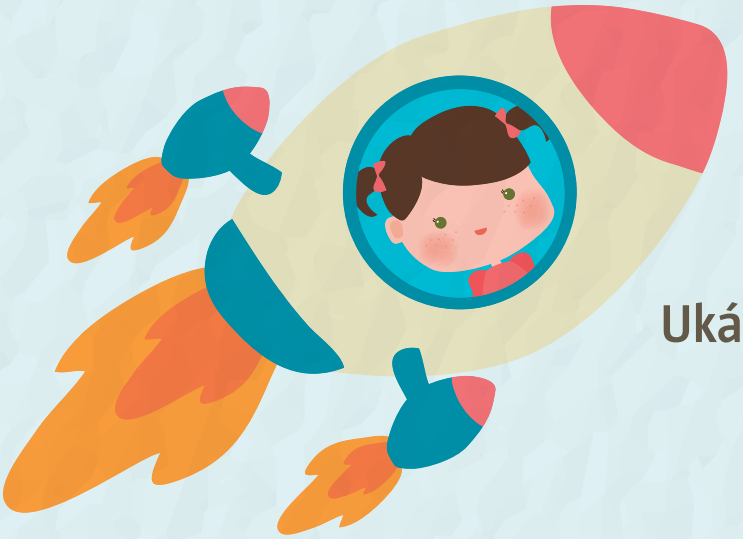

Ukázka techniky záchranných složek
Atrakce
Občerstvení zajištěno
Začátek v 10:00
Vstupné zdarma

WWW.HANUSOVICE.INFO

Kulturní akce v nejbližších měsících

Májku jsme postavili, a pokud nám ji nikdo neshodí, sejdeme se k této příležitosti 31. května v Hparku, kde proběhne její skácení. Program akce bude upřesněn na WWW.HANUSOVICE.INFO a na našem facebooku.

31. 5. 2019 | Hpark Hanušovice

8. června 2019 se na vás těšíme v Hparku v Hanušovicích, kde bude probíhat 1. Hanušovický formanský den. Připraveny jsou pro vás soutěže tažných koní, představení řemesel, ukázky zemědělské techniky, bohatý doprovodný program. Formanský den bude probíhat už od 8 hodin, slavností zahájení celého dne pak v 10, kdy začnou první souteže.

8. 6. 2019 | Hpark Hanušovice

Souběžně s formanským dnem bude 8. června v Hparku probíhat i dětský den. Těšit se můžete na ukázky techniky záchranných složek, různé atrakce a občerstvení nejen pro vaše ratolesti. Vstupné zdarma.

8. 6. 2019 | Hpark Hanušovice

Hanušovice budou mít tu čest přivítat hned několik známých českých interpretů na prvním ročníku hudebního festivalu s názven „Hfest“. Představí se interpreti jako MARPO & TroubleGang (Rap), VOXEL (folk-pop), Plexis (punk), Jamaron (Rock), Lety Mimo (Rock/electronica), KABÁT revival a pro ty, kteří mají rádi klidnější hudbu přijede zahrát i Cimbálová muzika PONAVA. O podrobném programu vás budeme informovat v dalším vydání Hanušovického zpravodaje. Těšíme se na vaši účast.

15. 6. 2019 | Hpark Hanušovice